

BOLETIM EPIDEMIOLÓGICO HIV/AIDS

Nº

01 - 2024

Gerência

Gerência Executiva de Vigilância em Saúde

Gerência operacional

Gerência Operacional de CC e IST

Núcleo

IST/AIDS

5 de Agosto

Assunto: Boletim Epidemiológico HIV/Aids – Cenário atual do Estado da Paraíba

O Vírus da Imunodeficiência Humana (HIV) é um retrovírus humano que ataca o sistema imunológico, responsável por defender o organismo de doenças, favorecendo infecções oportunistas. A infecção pelo vírus caso não tratado pode evoluir para Síndrome da Imunodeficiência Adquirida (AIDS), que diminui a quantidade de células de defesa (CD4) presentes no sangue e/ou manifestações clínicas que podem incluir uma ou mais doenças oportunistas.

A transmissão do HIV se dá por via sexual, sanguínea e por transmissão vertical (de mãe para o filho). O tratamento para o HIV é feito com terapia antirretroviral (TARV), que melhora a qualidade de vida das pessoas que vivem com HIV, além de diminuir as chances de transmissão a outras pessoas.

A infecção pelo HIV e a aids fazem parte da Lista Nacional de Notificação Compulsória de Doenças (Portaria nº 420, de 2 de março de 2022), sendo que a aids é de notificação compulsória desde 1986; a infecção pelo HIV em gestante, parturiente ou puérpera e criança exposta ao risco de transmissão vertical do HIV, desde 2000 (Portaria nº 993, de 4 de setembro de 2000); e a infecção pelo HIV, desde 2014 (Portaria nº 1.271, de 6 de junho de 2014)

Dia 01 de Dezembro

Fundada em 1988, esta data foi o primeiro dia internacional para a saúde global. Cada ano, agências da ONU, governos e sociedade civil se unem para fazer campanhas em torno de temas específicos relacionados ao HIV, com atividades de conscientização e mobilização para arrecadação de fundos ao redor do mundo.

Cenário Epidemiológico

Cenário Epidemiológico do HIV

Na Paraíba entre os anos de 2020 a 2024 (até outubro) foram diagnosticados 4.047 casos de HIV destes 74,7% são do sexo masculino. No ano de 2024* foram diagnosticados 781 novos casos de HIV. Podemos observar que a taxa de detecção de HIV em adulto teve um aumento considerável do ano de 2020 que foi 16,5 casos/100.000 habitantes para 21,1 casos/100.000 habitantes em 2021. Em 2022 houve uma desaceleração no crescimento passando para 20,5 casos/100.000 habitantes e essa taxa vem oscilando entre os anos de 2023 e 2024. (Figura 1).

Figura 1: Taxa de detecção de casos de HIV (por x100 mil hab.), segundo ano de diagnóstico. Paraíba 2020 a 2024*.

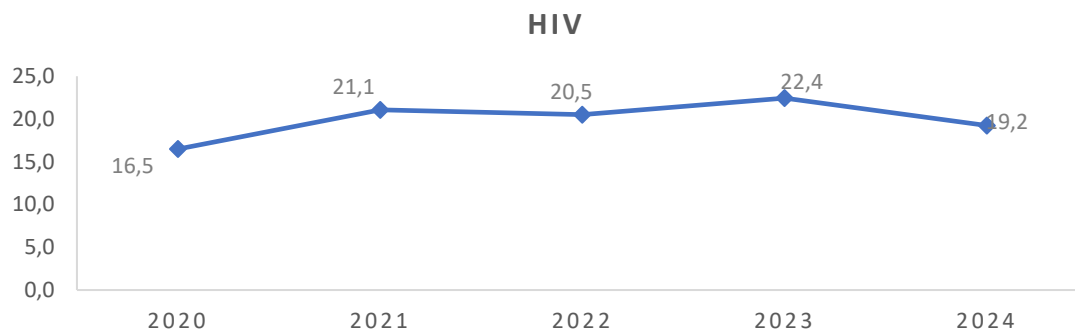

Fonte: Sinan/SES-PB, dados extraídos em 29/10/2024

Quando distribuímos por região de saúde, as que concentram as maiores taxas de detecção no ano de 2024 foram (1ª, 5ª, 6ª, 9ª, 12ª, 13ª, 14ª e 16ª regiões) em número absoluto de casos correspondem a 90,5% dos casos da Paraíba, sendo João Pessoa o maior número de casos novos de de HIV (406 casos) que representa 52% dos casos do Estado, conforme figura 2.

Figura 2: Taxa de detecção de casos de HIV (x100 mil hab.) segundo Região de Saúde, por ano de diagnóstico. Paraíba 2020 a 2024*.

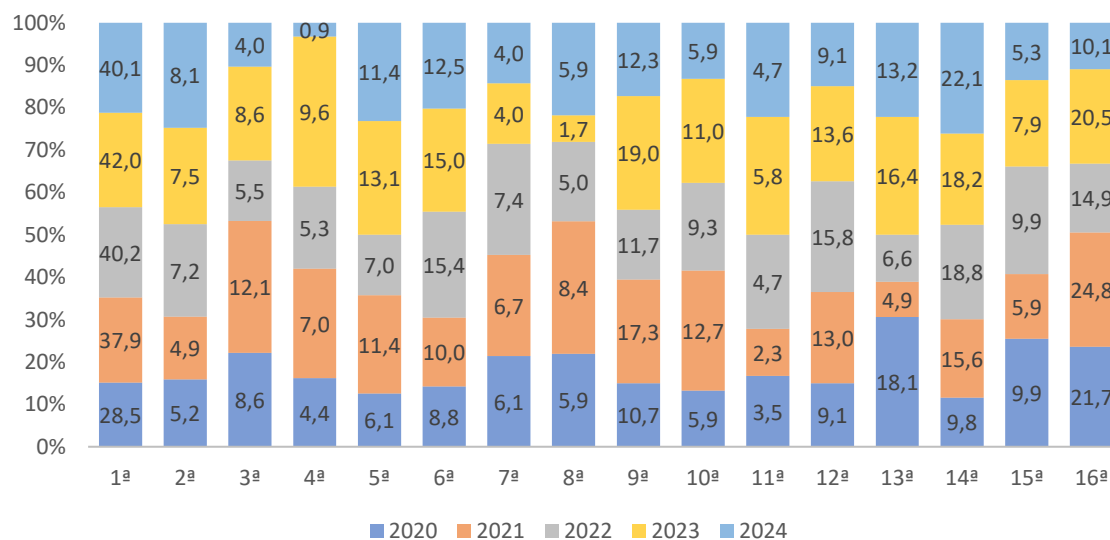

Fonte: Sinan/SES-PB, dados extraídos em 29/10/2024

Figura 3: Distribuição de casos de HIV, notificados por Município de Residência e ano de diagnóstico. Paraíba 2020 a 2024*.

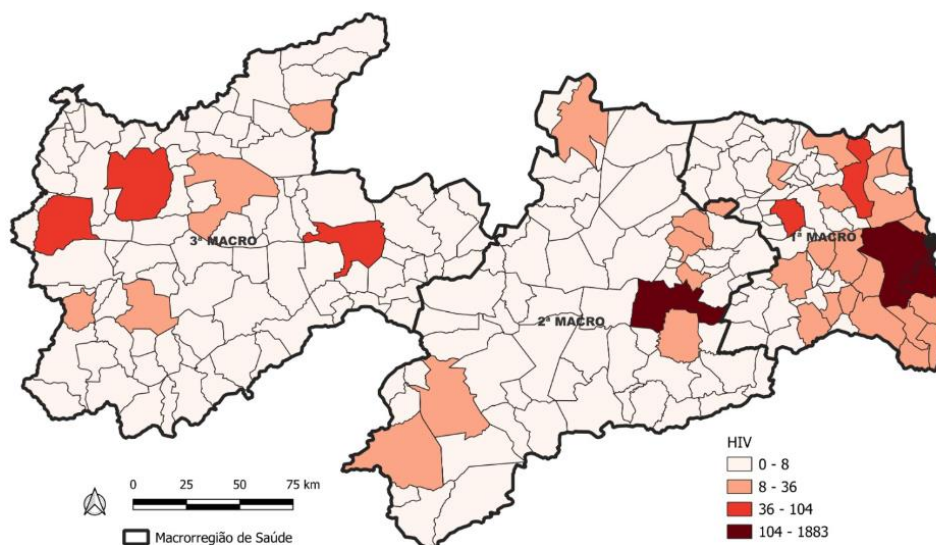

Fonte: Sinan/SES-PB, dados extraídos em 29/10/2024

Os Municípios de residência com maior número de casos novos de HIV registrados em 2024* foram:

Município de Residência	Nº de casos
João Pessoa	406 casos
Campina Grande	52 casos
Bayeux	37 casos
Santa Rita	32 casos
Patos	19 casos
Cabedelo	15 casos
Cajazeiras	12 casos
Mamanguape	12 casos
Caaporã	9 casos
Jacaraú	9 casos
Alhandra	8 casos
Conde	8 casos

Cenário Epidemiológico da Aids

De 2020 a outubro de 2024*, foram diagnosticados 1.608 casos de aids em adulto na Paraíba. O Estado registrou em 2023 (911) casos de aids e no ano de 2024 até o momento 781 casos registrados de aids, uma redução de 130 casos. Observa-se que as taxas de detecção de aids mostram um desaceleramento entre os anos de 2020 que foi de 8,1 casos/100.000 habitantes para 5,9 casos/100.000 habitantes no ano de 2024*. (Figura 4).

Figura 4: Taxa de detecção de casos de aids (por x100 mil hab.), segundo ano de diagnóstico. Paraíba 2020 a 2024*.

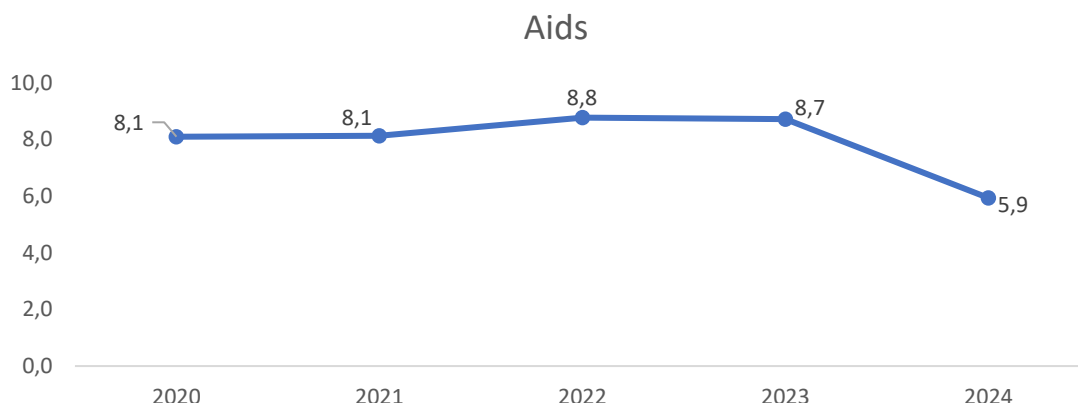

Fonte: Sinan/SES-PB, dados extraídos em 29/10/2024

No ano de 2024, observa-se que as regiões da (1ª, 6ª, 13ª e 14ª) apresentam as maiores taxas de detecção de aids o que representa 76,3% do número de casos do Estado. Sendo que as regiões (1ª, 2ª, 3ª, 4ª, 5ª, 9ª, 10ª, 11ª e 12ª) tiveram queda nas taxas de detecção de aids comparada ao ano de 2023. (Figura 5).

Figura 5: Taxa de detecção de casos de aids (x100 mil hab.) segundo Região de Saúde, por ano de diagnóstico. Paraíba 2020 a 2024*.

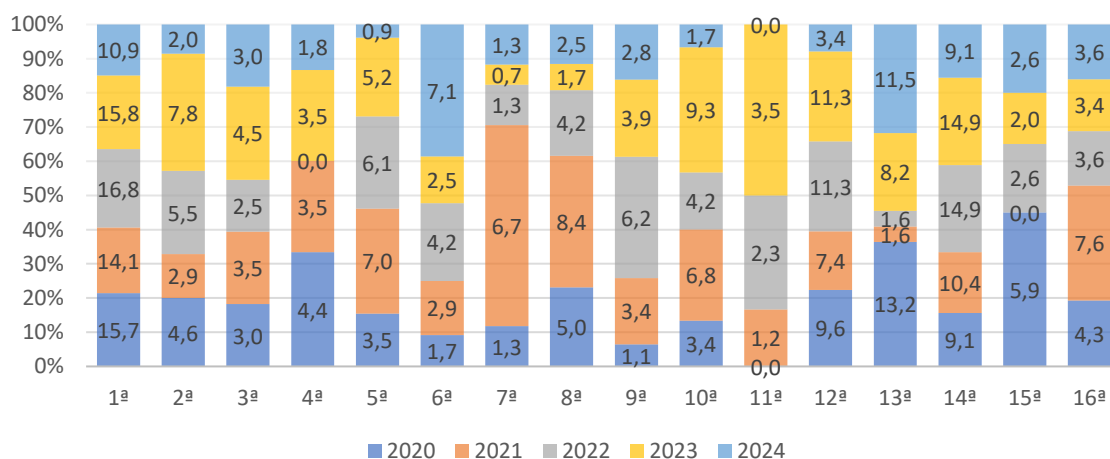

Fonte: Sinan/SES-PB, dados extraídos em 29/10/2024

Figura 6: Distribuição de casos de Aids, notificados por Município de Residência e ano de diagnóstico. Paraíba 2020 a 2024*.

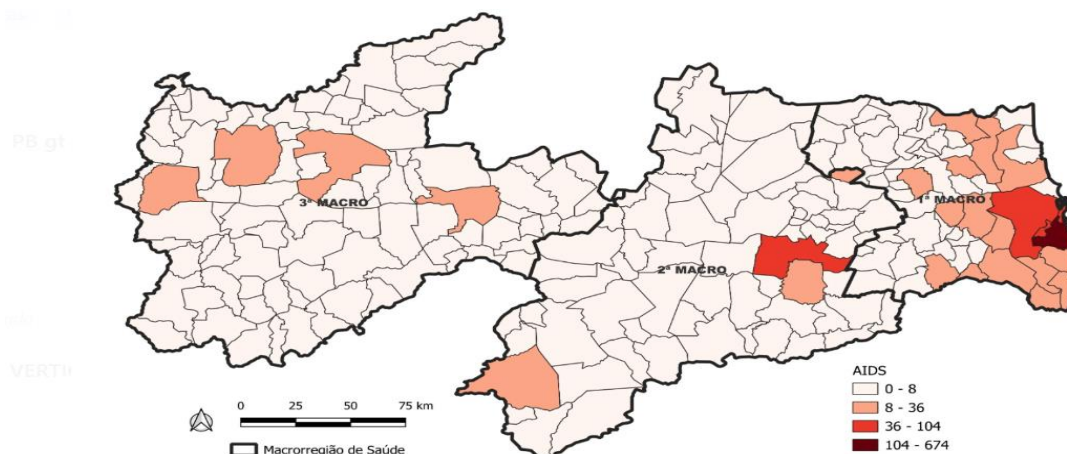

Fonte: Sinan/SES-PB, dados extraídos em 29/10/2024

Os Municípios de residência com maior número de casos novos de Aids registrados em 2024* foram:

Município de Residência	Nº de casos
João Pessoa	98 casos
Campina Grande	17 casos
Santa Rita	16 casos
Bayeux	13 casos
Patos	12 casos
Mamanguape	7 casos
Conde	6 casos

De acordo com a distribuição de casos de aids por faixa etária no período de 2020 até outubro de 2024, temos a maior prevalência na faixa etária de 30 a 39 anos de idade com 29,8% dos casos diagnosticados.

Figura 7: Distribuição de casos de aids em adultos segundo faixa etária, por ano de diagnóstico. Paraíba 2020 a 2024*.

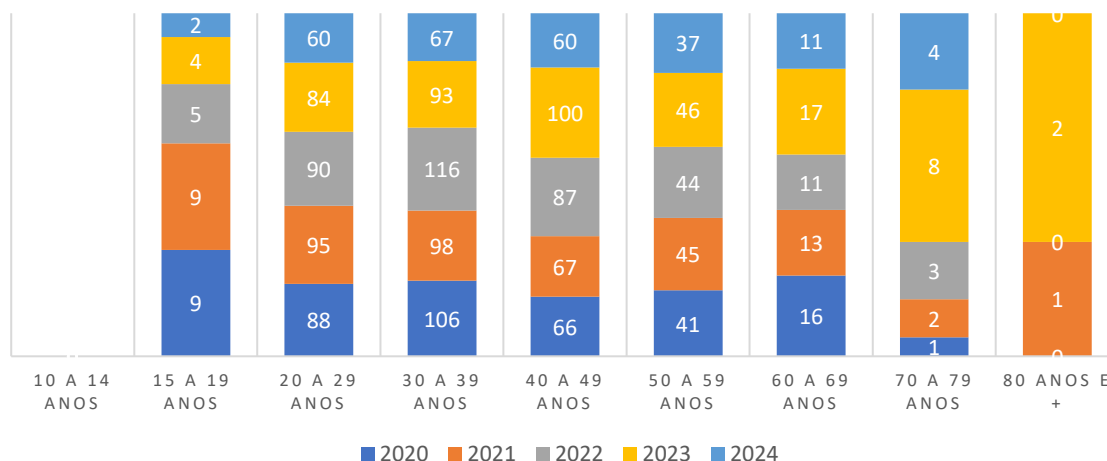

Fonte: Sinan/SES-PB, dados extraídos em 29/10/2024

Observa-se na figura 8 a seguir, que em relação à categoria de exposição hierarquizada de aids em adulto, a maioria dos casos no período de 2020 a 2024*, tendo como predomínio dos casos a transmissão via sexual, sendo 557 heterossexuais, seguida de homossexual 299 e bissexual com 41 casos. Os usuários de drogas injetáveis (UDI) com 36 e a categoria perinatal foram 16 casos. Os casos com categoria de exposição hemofílica tivemos 1 caso e acidente material biológico não tivemos casos notificados. Destaca-se que apesar dos percentuais a análise dessa variável fica prejudicado quando analisamos os percentuais de informações ignorados, que chega a 638 dos casos.

Figura 8: Distribuição de casos de aids em adultos segundo categoria de exposição, por ano de diagnóstico. Paraíba 2020 a 2024*.

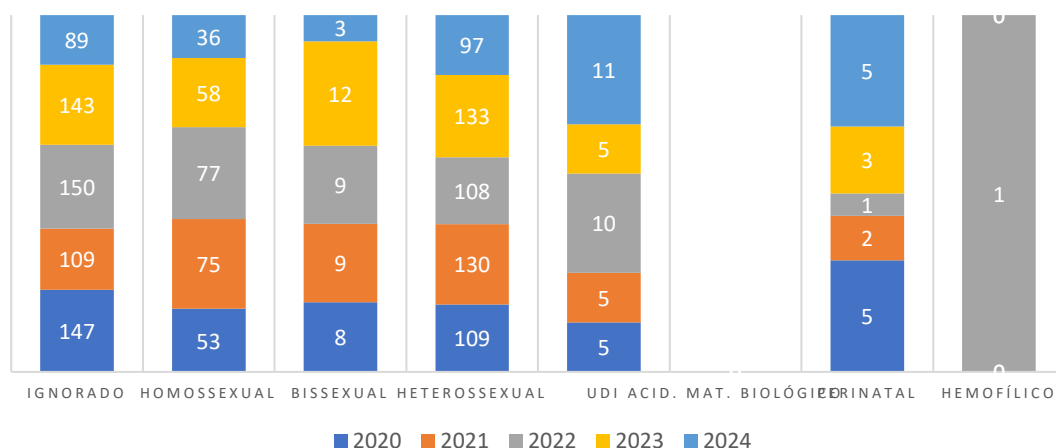

Fonte: Sinan/SES-PB, dados extraídos em 29/10/2024

Quando analisamos dentro do período de 2020 a outubro de 2024 os casos de aids pelo quesito raça/cor, observou-se que o maior percentual está entre pessoas pardas com 1.315 (80,5%), seguidas de pessoas brancas 210 e pessoas pretas com 44 casos. E com as pessoas que se consideram amarela 9 casos e indígena 4. E ainda temos 26 casos registrados como ignorado. (Figura 9).

Figura 9: Distribuição de casos de aids em adultos segundo raça/cor, por ano de diagnóstico. Paraíba 2020 a 2024*.

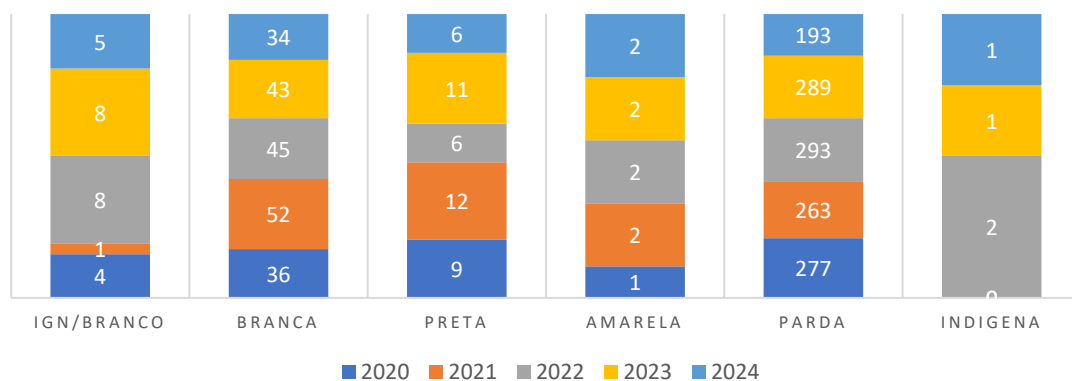

Fonte: Sinan/SES-PB, dados extraídos em 29/10/2024

Na Paraíba de 2020 até outubro de 2024, foram registrados 1.241 (65,6%) casos de aids em homens e 367 (34,4%) em mulheres. A razão de sexo, expressa a relação entre número de casos de aids em homens e mulheres, onde o grande predomínio está no sexo masculino. (Figura 10).

Figura 10: Taxa de detecção de aids (por 100.000 hab.) segundo sexo e razão de sexos, por ano de diagnóstico. Paraíba, 2020 a 2024*

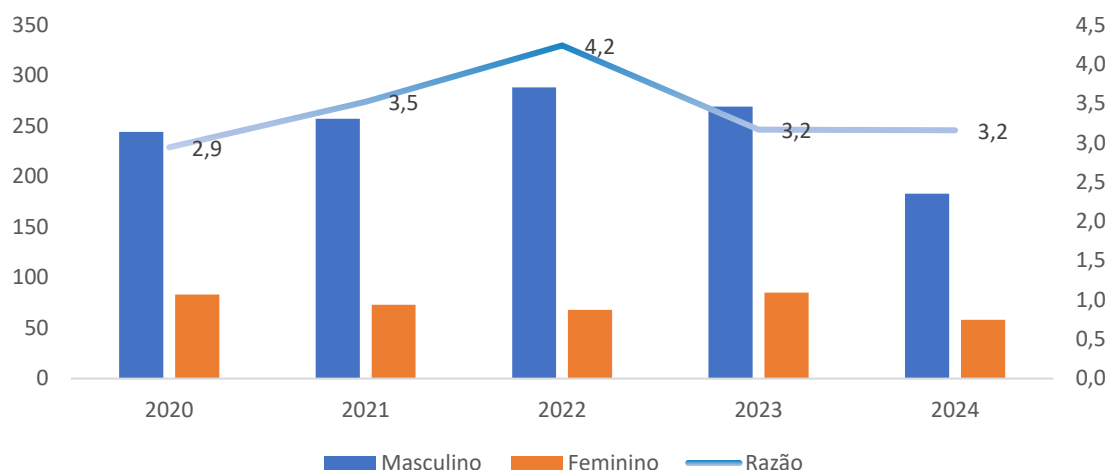

Fonte: Sinan/SES-PB, dados extraídos em 29/10/2024

Cenário Epidemiológico de HIV em Gestante

Na Paraíba foram notificados 552 casos de HIV em gestantes no período entre o ano de 2020 a outubro de 2024. Em 2020 a taxa era de detecção era de 2,6 casos/1.000 nascidos vivos e em 2024 estamos com uma taxa de 2,2 casos/1.000 nascidos vivos. (Figura 11).

Figura 11: Taxa de detecção de casos de HIV em gestante (por x 1.000 nascidos vivos), segundo ano de diagnóstico. Paraíba 2020 a 2024*.

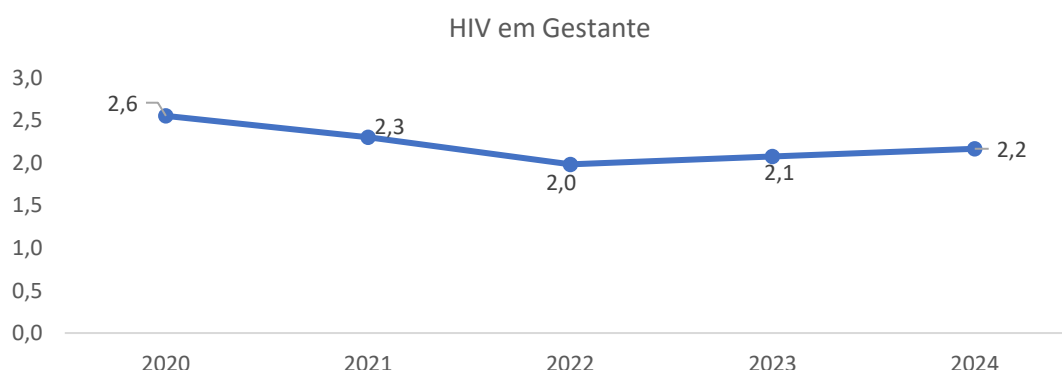

Fonte: Sinan/SES-PB, dados extraídos em 29/10/2024

Quanto às regiões de saúde, observa-se de acordo com a figura 12, as maiores taxas de detecção de HIV em gestante no ano de 2024* foram as regiões que (1ª, 2ª, 3ª, 7ª, 12ª, 13ª e 14 regiões). Também tivemos regiões que não houve registro de casos de HIV em gestante que foram (4ª, 8ª, 9ª, 11ª e 15ª) no mesmo ano. (Figura 12).

Figura 12: Taxa de detecção de HIV em gestante (por 1.000 nascidos vivos), segundo Região de Saúde, por ano de diagnóstico. Paraíba 2020 a 2024*.

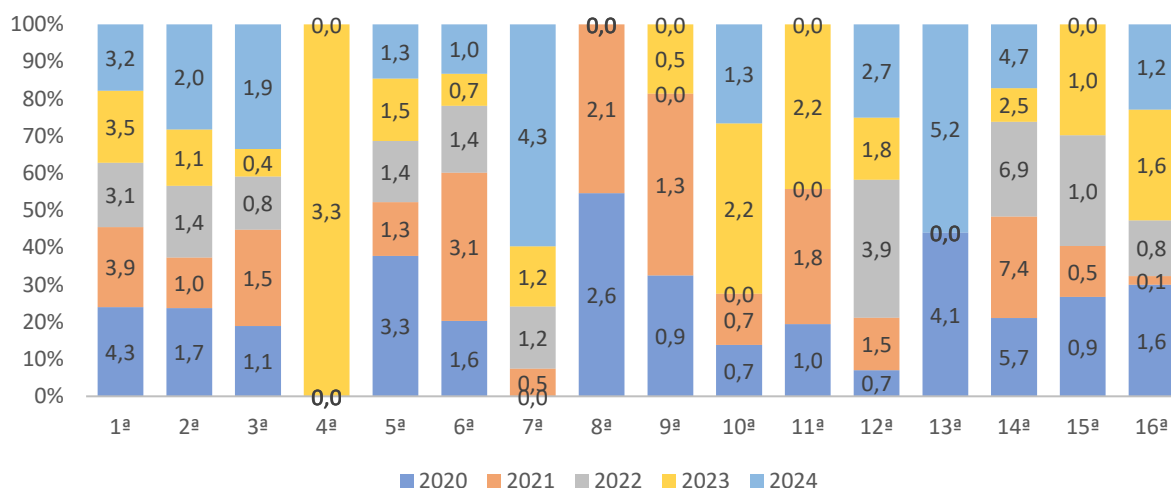

Fonte: Sinan/SES-PB, dados extraídos em 29/10/2024

A figura 13 mostra em que momento as gestantes tiveram diagnóstico da infecção pelo HIV. Observa-se que em 2020, a maior proporção das gestantes teve o diagnóstico da infecção pelo HIV antes do pré-natal. Destaca-se que em 2023 e 2024 até o mês de outubro o diagnóstico dessas gestantes foram durante o pré-natal. O momento da evidência laboratorial da infecção pelo HIV em gestantes é muito importante para que as medidas de prevenção possam ser aplicadas de forma eficaz e consigam evitar a transmissão vertical do vírus.

Figura 13: Distribuição percentual dos casos de gestantes com infecção pelo HIV segundo o momento da evidência laboratorial da infecção e ano de parto. Paraíba, 2020 a 2024*.

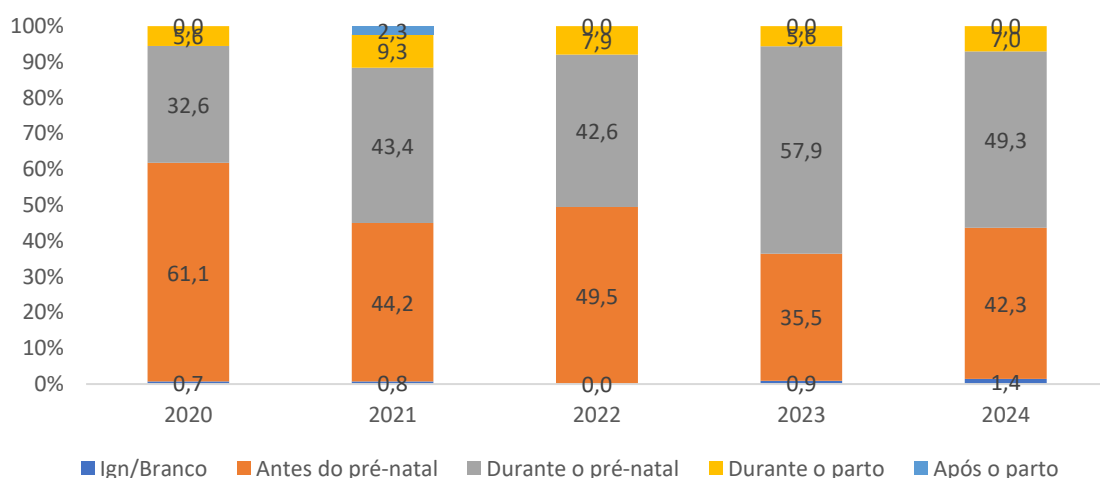

Fonte: Sinan/SES-PB, dados extraídos em 29/10/2024

Infecção pelo HIV em menores de 5 anos

De 2020 a outubro de 2024 tivemos 11 casos de aids em menores de 5 anos idade. A taxa de detecção de aids em menores de cinco anos tem sido utilizada como indicador para o monitoramento da transmissão vertical do HIV. No ano 2020 tivemos 1 caso registrado no município de Campina Grande. Em 2021 tivemos 3 casos em: Fagundes, João pessoa e Queimadas. No ano de 2022 tivemos 3 casos em: Esperança, Itapororoca, João Pessoa. E no ano de 2023 houve 3 casos nos municípios de Bayeux, Guarabira, Mamanguape e no ano de 2024 até outubro estamos com 1 caso em Itapororoca. (Figura 14)

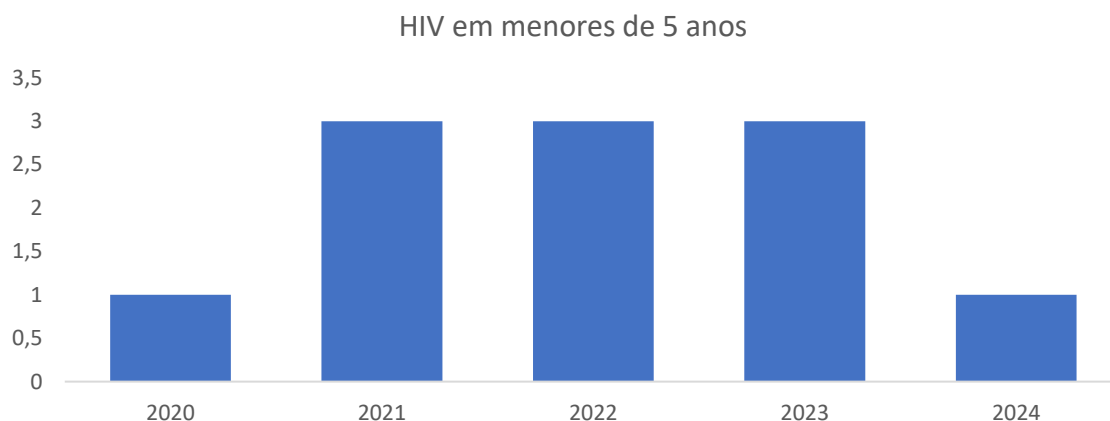

Fonte: Sinan/SES-PB, dados extraídos em 29/10/2024

Tratamento

Fortalecer a adesão ao tratamento é uma ação que tem o objetivo de melhorar a qualidade de vida e prolongar a sobrevivência das Pessoas que Vivem com HIV/aids (PVHA). O tratamento é ofertado a todas as pessoas que tem a confirmação do diagnóstico. A boa adesão à terapia antirretroviral (TARV) traz grandes benefícios individuais, como aumento da expectativa de vida e o não desenvolvimento de doenças oportunistas, a possibilidade de se tornar indetectável e dessa forma reduzir drasticamente a possibilidade de transmissão do vírus, devido à supressão da carga viral.

Na Paraíba temos 9.376 pessoas em tratamento de antirretroviral, a medicação é distribuída regularmente descentralizada em 14 serviços de dispensação distribuídos nas três macrorregiões de saúde, através do sistema SICLOM.

Mortalidade

De 2020 a outubro de 2024 foram registrados no Sistema de Informações sobre Mortalidade (SIM) 823 óbitos por causa básica aids (CID10: B20 a B24). Os municípios com maiores casos de mortalidade são: João Pessoa (251), Campina Grande (80), Santa Rita (50), Bayeux (27), Pedras de Fogo e Sousa (19), Mamanguape (17), Cabedelo e Patos (16), Guarabira (14) e Alhandra (12) casos.

O coeficiente de mortalidade da Paraíba em 2020 foi de 4,1 óbitos/100.000 habitantes e em 2024 esse coeficiente está em 3,5 óbitos/100.000 habitantes. (Figura 15).

Figura 15: Número de óbitos e coeficiente de mortalidade por Aids (por 100.000 habitantes) segundo a causa básica e ano do óbito. Paraíba 2020 a 2024*.



Fonte: SIM/SES-PB, dados extraídos em 22/11/2024

Profilaxia Pré-Exposição (PREP) Paraíba ano 2024*

Figura 15: Painel de monitoramento da PREP no Estado da Paraíba.

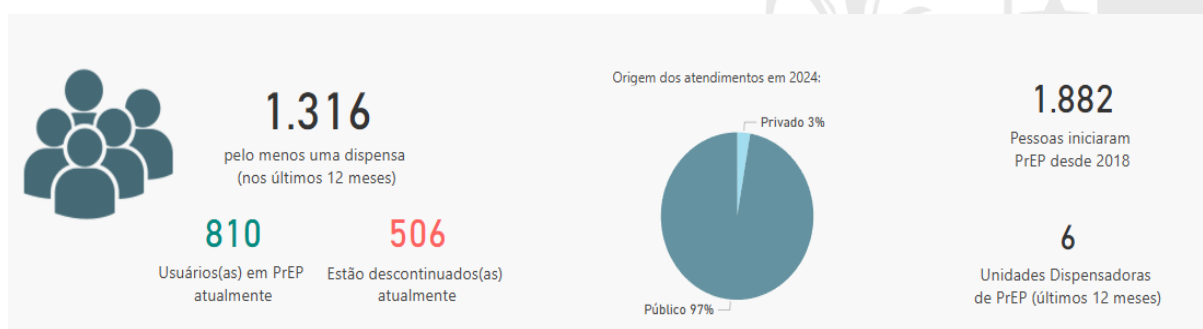

Fonte: MS/PREP, dados extraídos até 30/10/2024

Profilaxia Pós-Exposição (PEP) Paraíba ano 2024*

Figura 16: Painel de monitoramento da PEP no Estado da Paraíba.

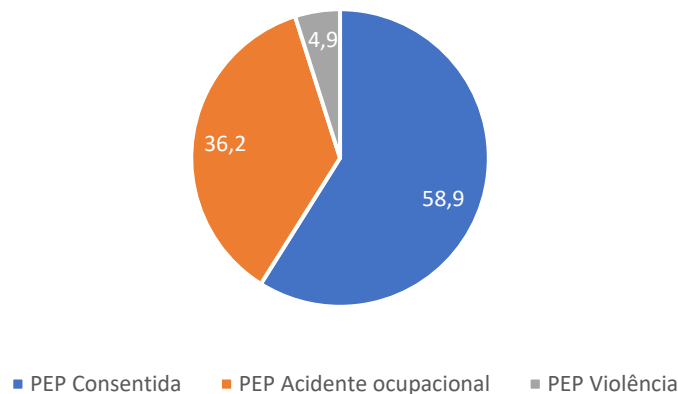

Fonte: Siclom Gerencial/SES-PB, dados extraídos até 30/10/2024

Serviços de Referência

Deve-se ofertar teste rápido de HIV para toda a população que tenha interesse em realizá-los na UBS e nos serviços de referência para as IST: SAE/CTA.

Casos reagentes para HIV (T1/T2) encaminhar o usuário para os serviços de referência:

- **HIV adulto:** Hospital Clementino Fraga

SAE/CTA João Pessoa

SAE Santa Rita

SAE Cabedelo

SAE Patos

SAE Campina Grande

HUAC requer regulação

- **Gestante HIV:** HULW/JP sem regulação (83 3206-0685)

HUAC requer regulação

- **Serviços que ofertam PREP:**

Hospital Clementino Fraga

SAE/CTA João Pessoa

SAE Santa Rita

CTA Patos

SAE Campina Grande

Ambulatório TT Hospital de Trauma Campina Grande



5 de Agosto

A Equipe do Núcleo Estadual de IST/Aids se coloca à disposição para qualquer orientação e outros esclarecimentos.

ÁREA TÉCNICA – NÚCLEO IST/AIDS

Ivoneide Lucena

Gerente Operacional Condições Crônicas e IST

Joanna Angélica

Chefe do Núcleo/IST - AIDS

Mailza Gomes

Assistente Social (logística de insumos de prevenção, fórmula infantil e teste rápido)

Nelize Assis

Farmacêutica (logística antirretrovirais)

Renata Candido

Enfermeira (Vigilância Epidemiológica)

E-mail: istsespb@gmail.com

Telefone: (83) 3211-9022

5 de Agosto

Tabela 1: Distribuição dos casos de HIV e Aids em adulto, HIV em Gestante, segundo município de residência. Paraíba, 2023 e 2024*

MUNICÍPIO	2023		2024		2023		2024		2023		2024	
	HIV				AIDS				GESTANTE HIV			
	CASOS	Detecção	CASOS	Detecção	CASOS	Detecção	CASOS	Detecção	CASOS	Detecção	CASOS	Detecção
1ª REGIÃO DE SAÚDE												
Alhandra	11	55,4	8	40,3	3	15,1	2	10,1	4	11,0	3	12,0
Bayeux	23	23,6	37	37,9	10	10,3	13	13,3	7	6,0	3	4,2
Caaporã	5	22,6	9	40,8	1	4,5	2	9,1	1	3,8	0	0,0
Cabedelo	28	40,1	15	21,5	11	15,8	5	7,2	3	3,4	1	2,0
Conde	5	19,7	8	31,6	3	11,8	6	23,7	2	4,2	1	3,3
Cruz do Espírito Santo	2	11,4	0	0,0	2	11,4	0	0,0	2	7,1	0	0,0
João Pessoa	435	52,7	406	49,2	143	17,3	98	11,9	37	3,4	25	3,4
Lucena	1	7,5	2	15,0	1	7,5	0	0,0	0	0,0	0	0,0
Mari	3	13,7	6	27,4	5	22,8	1	4,6	0	0,0	0	0,0
Pitimbu	3	15,4	6	30,8	4	20,5	3	15,4	0	0,0	1	6,5
Riachão do Poço	0	0,0	0	0,0	2	43,8	0	0,0	0	0,0	0	0,0
Santa Rita	37	26,8	32	23,2	16	11,6	16	11,6	5	2,5	1	0,8
Sapé	8	15,1	7	13,2	9	17,0	0	0,0	1	1,8	2	5,7
Sobrado	0	0,0	0	0,0	1	12,7	0	0,0	0	0,0	0	0,0
TOTAL	561	42,0	536	40,1	211	15,8	146	10,9	62	3,5	37	3,2
2ª REGIÃO DE SAÚDE												
Alagoinha	0	0,0	6	41,0	0	0,0	0	0,0	1	5,7	1	7,2
Araçagi	2	11,9	2	11,9	2	11,9	1	5,9	0	0,0	0	0,0
Araruna	0	0,0	1	4,9	1	4,9	0	0,0	0	0,0	0	0,0
Bananeiras	2	9,4	2	9,4	2	9,4	0	0,0	0	0,0	0	0,0
Belém	1	5,6	0	0,0	2	11,3	0	0,0	0	0,0	0	0,0
Borborema	0	0,0	1	18,8	1	18,8	0	0,0	0	0,0	0	0,0
Cacimba de Dentro	0	0,0	1	5,8	0	0,0	0	0,0	0	0,0	1	8,4
Caiçara	0	0,0	0	0,0	1	13,9	0	0,0	0	0,0	0	0,0
Casserengue	1	13,3	0	0,0	0	0,0	0	0,0	2	30,3	0	0,0
Cuitegi	1	14,8	0	0,0	1	14,8	0	0,0	0	0,0	0	0,0
Dona Inês	0	0,0	1	9,6	1	9,6	0	0,0	0	0,0	0	0,0
Duas Estradas	0	0,0	0	0,0	0	0,0	0	0,0	0	0,0	0	0,0
Guarabira	9	15,2	7	11,8	5	8,4	2	3,4	1	1,3	1	1,9
Lagoa de Dentro	0	0,0	0	0,0	0	0,0	0	0,0	0	0,0	1	16,1
Logradouro	0	0,0	0	0,0	0	0,0	0	0,0	0	0,0	0	0,0
Mulungu	1	10,0	0	0,0	0	0,0	0	0,0	0	0,0	0	0,0
Pilões	0	0,0	0	0,0	0	0,0	0	0,0	0	0,0	0	0,0
Pilõezinhos	0	0,0	0	0,0	3	60,8	0	0,0	0	0,0	1	22,2
Pirpirituba	0	0,0	0	0,0	3	28,3	0	0,0	0	0,0	0	0,0
Riachão	0	0,0	0	0,0	0	0,0	0	0,0	0	0,0	0	0,0
Serra da Raiz	0	0,0	2	64,2	0	0,0	0	0,0	0	0,0	0	0,0
Serraria	2	33,1	0	0,0	0	0,0	0	0,0	0	0,0	0	0,0
Sertãozinho	1	19,4	0	0,0	0	0,0	0	0,0	0	0,0	0	0,0
Solânea	1	3,8	2	7,7	2	7,7	3	11,5	0	0,0	0	0,0
Tacima	2	18,1	0	0,0	0	0,0	0	0,0	0	0,0	0	0,0
TOTAL	23	7,5	25	8,1	24	7,8	6	2,0	4	1,1	5	2,0

MUNICÍPIO	2023		2024		2023		2024		2023		2024	
	HIV				AIDS				GESTANTE HIV			
	CASOS	Deteção	CASOS	Deteção	CASOS	Deteção	CASOS	Deteção	CASOS	Deteção	CASOS	Deteção
3ª REGIÃO DE SAÚDE												
Alagoa Grande	2	7,0	0	0,0	1	3,5	1	3,5	0	0,0	1	4,4
Alagoa Nova	1	4,8	1	4,8	1	4,8	1	4,8	0	0,0	0	0,0
Algodão de Jandaíra	0	0,0	0	0,0	0	0,0	1	38,6	0	0,0	0	0,0
Arara	7	51,4	5	36,7	6	44,1	2	14,7	0	0,0	0	0,0
Areia	0	0,0	1	4,4	0	0,0	0	0,0	0	0,0	0	0,0
Areial	0	0,0	0	0,0	0	0,0	0	0,0	0	0,0	0	0,0
Esperança	2	6,0	0	0,0	0	0,0	1	3,0	0	0,0	0	0,0
Lagoa Seca	4	14,4	0	0,0	0	0,0	0	0,0	0	0,0	2	8,9
Matinhas	0	0,0	0	0,0	0	0,0	0	0,0	0	0,0	0	0,0
Montadas	1	17,2	0	0,0	1	17,2	0	0,0	0	0,0	0	0,0
Remígio	0	0,0	1	5,0	0	0,0	0	0,0	0	0,0	0	0,0
São Sebastião de Lagoa de Roça	0	0,0	0	0,0	0	0,0	0	0,0	1	7,8	0	0,0
TOTAL	17	8,6	8	4,0	9	4,5	6	3,0	1	0,4	3	1,9
4ª REGIÃO DE SAÚDE												
Baraúna	0	0,0	0	0,0	0	0,0	0	0,0	0	0,0	0	0,0
Barra de Santa Rosa	1	6,4	0	0,0	0	0,0	1	6,4	0	0,0	0	0,0
Cubatí	2	25,4	0	0,0	2	25,4	0	0,0	0	0,0	0	0,0
Cuité	0	0,0	0	0,0	0	0,0	0	0,0	0	0,0	0	0,0
Damião	0	0,0	0	0,0	0	0,0	0	0,0	0	0,0	0	0,0
Frei Martinho	0	0,0	0	0,0	0	0,0	0	0,0	0	0,0	0	0,0
Nova Floresta	0	0,0	1	9,4	1	9,4	0	0,0	0	0,0	0	0,0
Nova Palmeira	0	0,0	0	0,0	0	0,0	1	20,0	0	0,0	0	0,0
Pedra Lavrada	0	0,0	0	0,0	1	12,6	0	0,0	0	0,0	0	0,0
Picuí	7	37,4	0	0,0	0	0,0	0	0,0	4	19,3	0	0,0
Seridó	1	9,2	0	0,0	0	0,0	0	0,0	0	0,0	0	0,0
Sossego	0	0,0	0	0,0	0	0,0	0	0,0	0	0,0	0	0,0
TOTAL	11	9,6	1	0,9	4	3,5	2	1,8	4	3,3	0	0,0
5ª REGIÃO DE SAÚDE												
Amparo	0	0,0	0	0,0	0	0,0	0	0,0	0	0,0	0	0,0
Camalaú	0	0,0	0	0,0	1	16,5	0	0,0	1	11,8	0	0,0
Caraúbas	2	47,6	0	0,0	0	0,0	0	0,0	0	0,0	0	0,0
Congo	0	0,0	1	20,9	0	0,0	0	0,0	0	0,0	0	0,0
Coxixola	0	0,0	0	0,0	0	0,0	0	0,0	0	0,0	0	0,0
Gurjão	0	0,0	0	0,0	0	0,0	0	0,0	0	0,0	0	0,0
Monteiro	9	26,8	7	20,8	3	8,9	0	0,0	1	2,3	0	0,0
Ouro Velho	0	0,0	0	0,0	0	0,0	0	0,0	0	0,0	0	0,0
Parari	0	0,0	0	0,0	0	0,0	0	0,0	0	0,0	0	0,0
Prata	0	0,0	0	0,0	1	23,4	0	0,0	0	0,0	0	0,0
São João do Cariri	0	0,0	0	0,0	0	0,0	0	0,0	0	0,0	0	0,0
São João do Tigre	0	0,0	1	22,7	0	0,0	0	0,0	0	0,0	0	0,0
São José dos Cordeiros	1	27,7	1	27,7	0	0,0	0	0,0	0	0,0	0	0,0
São Sebastião do Umbuzeiro	0	0,0	0	0,0	1	28,3	0	0,0	0	0,0	0	0,0
Serra Branca	1	7,2	1	7,2	0	0,0	0	0,0	0	0,0	0	0,0
Sumé	2	11,7	2	11,7	0	0,0	1	5,8	0	0,0	1	16,1
Zabelê	0	0,0	0	0,0	0	0,0	0	0,0	0	0,0	0	0,0
TOTAL	15	13,1	13	11,4	6	5,2	1	0,9	2	1,5	1	1,3

MUNICÍPIO	2023		2024		2023		2024		2023		2024	
	HIV				AIDS				GESTANTE HIV			
	CASOS	Detecção	CASOS	Detecção	CASOS	Detecção	CASOS	Detecção	CASOS	Detecção	CASOS	Detecção
6ª REGIÃO DE SAÚDE												
Areia de Baraúnas	0	0,0	0	0,0	0	0,0	0	0,0	0	0,0	0	0,0
Cacimba de Areia	0	0,0	0	0,0	0	0,0	0	0,0	0	0,0	0	0,0
Cacimbas	0	0,0	0	0,0	0	0,0	0	0,0	0	0,0	0	0,0
Catingueira	0	0,0	0	0,0	0	0,0	1	20,3	0	0,0	0	0,0
Condado	1	15,0	2	30,0	0	0,0	1	15,0	0	0,0	0	0,0
Desterro	1	12,0	0	0,0	0	0,0	0	0,0	0	0,0	0	0,0
Emas	1	28,1	0	0,0	0	0,0	0	0,0	0	0,0	0	0,0
Junco do Seridó	0	0,0	0	0,0	0	0,0	0	0,0	0	0,0	0	0,0
Mãe d'Água	0	0,0	0	0,0	0	0,0	0	0,0	0	0,0	0	0,0
Malta	2	34,8	0	0,0	0	0,0	0	0,0	0	0,0	0	0,0
Maturéia	0	0,0	0	0,0	0	0,0	0	0,0	0	0,0	0	0,0
Passagem	0	0,0	0	0,0	0	0,0	0	0,0	0	0,0	0	0,0
Patos	22	20,2	19	17,5	5	4,6	12	11,0	2	1,5	1	1,2
Quixabá	0	0,0	0	0,0	0	0,0	0	0,0	0	0,0	0	0,0
Salgadinho	0	0,0	1	25,2	1	25,2	0	0,0	0	0,0	1	33,3
Santa Luzia	2	12,9	3	19,4	0	0,0	1	6,5	0	0,0	0	0,0
Santa Teresinha	7	153,8	0	0,0	0	0,0	0	0,0	0	0,0	0	0,0
São José de Espinharas	0	0,0	0	0,0	0	0,0	0	0,0	0	0,0	0	0,0
São José do Bonfim	0	0,0	0	0,0	0	0,0	0	0,0	0	0,0	0	0,0
São José do Sabugi	0	0,0	0	0,0	0	0,0	0	0,0	0	0,0	0	0,0
São Mamede	0	0,0	0	0,0	0	0,0	0	0,0	0	0,0	0	0,0
Teixeira	0	0,0	5	32,6	0	0,0	1	6,5	0	0,0	0	0,0
Várzea	0	0,0	0	0,0	0	0,0	0	0,0	0	0,0	0	0,0
Vista Serrana	0	0,0	0	0,0	0	0,0	1	26,0	0	0,0	0	0,0
TOTAL	36	15,0	30	12,5	6	2,5	17	7,1	2	0,7	2	1,0
7ª REGIÃO DE SAÚDE												
Aguiar	0	0,0	0	0,0	0	0,0	0	0,0	0	0,0	19	0,0
Boa Ventura	0	0,0	1	19,1	0	0,0	0	0,0	0	0,0	17	117,6
Conceição	1	5,3	1	5,3	1	5,3	2	10,5	0	0,0	112	0,0
Coremas	0	0,0	0	0,0	0	0,0	0	0,0	0	0,0	80	0,0
Curral Velho	0	0,0	0	0,0	0	0,0	0	0,0	0	0,0	8	0,0
Diamante	0	0,0	1	15,4	0	0,0	0	0,0	0	0,0	21	0,0
Ibiara	0	0,0	0	0,0	0	0,0	0	0,0	0	0,0	22	0,0
Igaracy	0	0,0	0	0,0	0	0,0	0	0,0	0	0,0	20	0,0
Itaporanga	1	4,0	1	4,0	0	0,0	0	0,0	2	6,1	103	0,0
Nova Olinda	0	0,0	1	17,0	0	0,0	0	0,0	0	0,0	42	23,8
Olho d'Água	1	15,6	0	0,0	0	0,0	0	0,0	0	0,0	47	0,0
Pedra Branca	0	0,0	0	0,0	0	0,0	0	0,0	0	0,0	13	0,0
Piancó	1	6,2	0	0,0	0	0,0	0	0,0	0	0,0	83	0,0
Santa Inês	0	0,0	0	0,0	0	0,0	0	0,0	0	0,0	15	0,0
Santana de Mangueira	0	0,0	0	0,0	0	0,0	0	0,0	0	0,0	29	0,0
Santana dos Garrotes	0	0,0	1	14,4	0	0,0	0	0,0	0	0,0	27	0,0
São José de Caiana	2	31,3	0	0,0	0	0,0	0	0,0	0	0,0	24	0,0
Serra Grande	0	0,0	0	0,0	0	0,0	0	0,0	0	0,0	9	0,0
TOTAL	6	4,0	6	4,0	1	0,7	2	1,3	2	1,2	691	4,3

MUNICÍPIO	2023		2024		2023		2024		2023		2024	
	HIV				AIDS				GESTANTE HIV			
	CASOS	Deteção	CASOS	Deteção	CASOS	Deteção	CASOS	Deteção	CASOS	Deteção	CASOS	Deteção
8ª REGIÃO DE SAÚDE												
Belém do Brejo do Cruz	0	0,0	0	0,0	1	13,6	0	0,0	0	0,0	0	0,0
Bom Sucesso	0	0,0	0	0,0	0	0,0	0	0,0	0	0,0	0	0,0
Brejo do Cruz	0	0,0	0	0,0	0	0,0	2	14,0	0	0,0	0	0,0
Brejo dos Santos	0	0,0	0	0,0	0	0,0	0	0,0	0	0,0	0	0,0
Catolé do Rocha	0	0,0	2	6,5	0	0,0	0	0,0	0	0,0	0	0,0
Jericó	0	0,0	0	0,0	0	0,0	1	12,9	0	0,0	0	0,0
Mato Grosso	0	0,0	0	0,0	0	0,0	0	0,0	0	0,0	0	0,0
Riacho dos Cavalos	0	0,0	1	11,7	0	0,0	0	0,0	0	0,0	0	0,0
São Bento	1	2,9	4	11,5	1	2,9	0	0,0	0	0,0	0	0,0
São José do Brejo do Cruz	1	54,9	0	0,0	0	0,0	0	0,0	0	0,0	0	0,0
TOTAL	2	1,7	7	5,9	2	1,7	3	2,5	0	0,0	0	0,0
9ª REGIÃO DE SAÚDE												
Bernardino Batista	0	0,0	0	0,0	0	0,0	0	0,0	0	0,0	0	0,0
Bom Jesus	0	0,0	0	0,0	0	0,0	0	0,0	0	0,0	0	0,0
Bonito de Santa Fé	3	24,7	6	49,5	0	0,0	0	0,0	0	0,0	0	0,0
Cachoeira dos Índios	1	9,6	0	0,0	0	0,0	0	0,0	0	0,0	0	0,0
Cajazeiras	21	33,6	12	19,2	3	4,8	3	4,8	1	1,3	0	0,0
Carrapateira	0	0,0	0	0,0	0	0,0	0	0,0	0	0,0	0	0,0
Monte Horebe	1	20,5	1	20,5	0	0,0	0	0,0	0	0,0	0	0,0
Poço Dantas	1	25,8	1	25,8	0	0,0	1	25,8	0	0,0	0	0,0
Poço de José de Moura	1	22,9	0	0,0	0	0,0	0	0,0	0	0,0	0	0,0
Santa Helena	0	0,0	0	0,0	0	0,0	0	0,0	0	0,0	0	0,0
Santarém	0	0,0	0	0,0	0	0,0	0	0,0	0	0,0	0	0,0
São João do Rio do Peixe	0	0,0	0	0,0	1	5,5	0	0,0	0	0,0	0	0,0
São José de Piranhas	5	24,5	1	4,9	1	4,9	0	0,0	0	0,0	0	0,0
Triunfo	0	0,0	0	0,0	0	0,0	1	10,6	0	0,0	0	0,0
Uiraúna	1	6,5	1	6,5	2	13,0	0	0,0	0	0,0	0	0,0
TOTAL	34	19,0	22	12,3	7	3,9	5	2,8	1	0,5	0	0,0
10ª REGIÃO DE SAÚDE												
Aparecida	1	11,8	0	0,0	0	0,0	0	0,0	1	11,4	0	0,0
Lastro	0	0,0	0	0,0	0	0,0	0	0,0	0	0,0	0	0,0
Marizópolis	0	0,0	0	0,0	0	0,0	1	14,9	0	0,0	0	0,0
Nazarezinho	0	0,0	1	13,8	0	0,0	0	0,0	0	0,0	0	0,0
Santa Cruz	0	0,0	0	0,0	0	0,0	0	0,0	0	0,0	0	0,0
São Francisco	1	29,6	0	0,0	3	88,8	0	0,0	0	0,0	0	0,0
São José da Lagoa Tapada	0	0,0	0	0,0	0	0,0	0	0,0	0	0,0	0	0,0
Sousa	11	15,7	6	8,6	8	11,4	1	1,4	2	2,4	1	2,0
Vieirópolis	0	0,0	0	0,0	0	0,0	0	0,0	0	0,0	0	0,0
TOTAL	13	11,0	7	5,9	11	9,3	2	1,7	3	2,2	1	1,3

MUNICÍPIO	2023		2024		2023		2024		2023		2024	
	HIV				AIDS				GESTANTE HIV			
	CASOS	Deteção	CASOS	Deteção	CASOS	Deteção	CASOS	Deteção	CASOS	Deteção	CASOS	Deteção
11ª REGIÃO DE SAÚDE												
Água Branca	0	0,0	2	19,3	0	0,0	0	0,0	0	0,0	0	0,0
Imaculada	0	0,0	0	0,0	0	0,0	0	0,0	0	0,0	0	0,0
Juru	0	0,0	2	20,3	2	20,3	0	0,0	1	10,3	0	0,0
Manaíra	2	18,2	0	0,0	0	0,0	0	0,0	0	0,0	0	0,0
Princesa Isabel	2	8,4	0	0,0	0	0,0	0	0,0	0	0,0	0	0,0
São José de Princesa	0	0,0	0	0,0	0	0,0	0	0,0	0	0,0	0	0,0
Tavares	1	6,8	0	0,0	1	6,8	0	0,0	1	7,3	0	0,0
TOTAL	5	5,8	4	4,7	3	3,5	0	0,0	2	2,2	0	0,0
12ª REGIÃO DE SAÚDE												
Caldas Brandão	0	0,0	1	16,5	0	0,0	0	0,0	1	11,9	0	0,0
Gurinhém	7	49,6	1	7,1	1	7,1	0	0,0	3	16,7	0	0,0
Ingá	1	5,5	0	0,0	0	0,0	0	0,0	0	0,0	0	0,0
Itabaiana	2	8,2	2	8,2	3	12,3	3	12,3	0	0,0	0	0,0
Itatuba	1	9,0	0	0,0	1	9,0	0	0,0	0	0,0	0	0,0
Juarez Távora	0	0,0	0	0,0	0	0,0	0	0,0	0	0,0	0	0,0
Juripiranga	0	0,0	0	0,0	1	9,2	1	9,2	0	0,0	0	0,0
Mogeirol	2	15,1	0	0,0	1	7,6	0	0,0	0	0,0	0	0,0
Pedras de Fogo	5	17,5	4	14,0	4	14,0	0	0,0	0	0,0	2	7,6
Pilar	2	16,6	4	33,2	2	16,6	2	16,6	0	0,0	2	19,8
Riachão do Bacamarte	0	0,0	1	21,9	0	0,0	0	0,0	0	0,0	0	0,0
Salgado de São Félix	0	0,0	0	0,0	0	0,0	0	0,0	0	0,0	0	0,0
São José dos Ramos	0	0,0	1	16,6	4	66,3	0	0,0	0	0,0	0	0,0
São Miguel de Taipu	4	53,7	2	26,8	3	40,3	0	0,0	0	0,0	0	0,0
TOTAL	24	13,6	16	9,1	20	11,3	6	3,4	4	1,8	4	2,7
13ª REGIÃO DE SAÚDE												
Cajazeirinhas	0	0,0	0	0,0	0	0,0	0	0,0	0	0,0	0	0,0
Lagoa	0	0,0	0	0,0	0	0,0	0	0,0	0	0,0	0	0,0
Paulista	0	0,0	3	24,2	0	0,0	2	16,1	0	0,0	0	0,0
Pombal	10	30,5	5	15,2	5	15,2	5	15,2	0	0,0	2	9,1
São Bento de Pombal	0	0,0	0	0,0	0	0,0	0	0,0	0	0,0	0	0,0
São Domingos de Pombal	0	0,0	0	0,0	0	0,0	0	0,0	0	0,0	0	0,0
TOTAL	10	16,4	8	13,2	5	8,2	7	11,5	0	0,0	2	5,2
14ª REGIÃO DE SAÚDE												
Baía da Traição	3	32,6	2	21,7	2	21,7	0	0,0	3	18,5	2	18,5
Capim	1	14,9	0	0,0	1	14,9	1	14,9	0	0,0	0	0,0
Cuité de Mamanguape	2	31,4	0	0,0	0	0,0	1	15,7	0	0,0	0	0,0
Curral de Cima	0	0,0	1	19,2	0	0,0	0	0,0	0	0,0	0	0,0
Itapororoca	3	15,8	4	21,1	1	5,3	2	10,5	1	3,5	1	6,4
Jacaraú	3	20,7	9	62,2	1	6,9	1	6,9	1	4,9	0	0,0
Mamanguape	10	22,0	12	26,4	10	22,0	7	15,4	1	1,4	4	8,4
Marcação	0	0,0	2	22,9	1	11,4	2	22,9	0	0,0	0	0,0
Mataraca	0	0,0	0	0,0	1	11,6	0	0,0	0	0,0	0	0,0
Pedro Régio	0	0,0	0	0,0	0	0,0	0	0,0	0	0,0	0	0,0
Rio Tinto	6	24,7	4	16,5	6	24,7	0	0,0	0	0,0	0	0,0
TOTAL	28	18,2	34	22,1	23	14,9	14	9,1	6	2,5	7	4,7

MUNICÍPIO	2023		2024		2023		2024		2023		2024	
	HIV				AIDS				GESTANTE HIV			
	CASOS	Detecção	CASOS	Detecção	CASOS	Detecção	CASOS	Detecção	CASOS	Detecção	CASOS	Detecção
15ª REGIÃO DE SAÚDE												
Alcantil	1	18,1	1	18,1	0	0,0	0	0,0	0	0,0	0	0,0
Aroeiras	0	0,0	0	0,0	0	0,0	0	0,0	0	0,0	0	0,0
Barra de Santana	0	0,0	0	0,0	0	0,0	0	0,0	0	0,0	0	0,0
Barra de São Miguel	0	0,0	0	0,0	0	0,0	0	0,0	0	0,0	0	0,0
Boqueirão	1	5,6	0	0,0	1	5,6	2	11,2	0	0,0	0	0,0
Cabaceiras	0	0,0	0	0,0	0	0,0	0	0,0	0	0,0	0	0,0
Caturité	0	0,0	0	0,0	0	0,0	0	0,0	0	0,0	0	0,0
Gado Bravo	0	0,0	0	0,0	0	0,0	0	0,0	0	0,0	0	0,0
Natuba	0	0,0	0	0,0	0	0,0	0	0,0	0	0,0	0	0,0
Queimadas	8	18,0	7	15,8	2	4,5	2	4,5	2	3,3	0	0,0
Riacho de Santo Antônio	0	0,0	0	0,0	0	0,0	0	0,0	0	0,0	0	0,0
Santa Cecília	1	15,3	0	0,0	0	0,0	0	0,0	0	0,0	0	0,0
São Domingos do Cariri	0	0,0	0	0,0	0	0,0	0	0,0	0	0,0	0	0,0
Umbuzeiro	1	10,1	0	0,0	0	0,0	0	0,0	0	0,0	0	0,0
TOTAL	12	7,9	8	5,3	3	2,0	4	2,6	2	1,0	0	0,0
16ª REGIÃO DE SAÚDE												
Assunção	3	73,8	0	0,0	3	73,8	2	49,2	0	0,0	0	0,0
Boa Vista	1	13,9	0	0,0	0	0,0	0	0,0	0	0,0	0	0,0
Campina Grande	105	25,4	52	12,6	9	2,2	17	4,1	12	2,1	6	1,7
Fagundes	2	17,9	1	8,9	2	17,9	0	0,0	0	0,0	0	0,0
Juazeirinho	0	0,0	0	0,0	0	0,0	0	0,0	0	0,0	0	0,0
Livramento	0	0,0	1	13,7	0	0,0	0	0,0	0	0,0	0	0,0
Massaranduba	1	7,1	0	0,0	1	7,1	1	7,1	0	0,0	0	0,0
Olivedos	0	0,0	0	0,0	0	0,0	0	0,0	0	0,0	0	0,0
Pocinhos	0	0,0	1	5,3	1	5,3	0	0,0	0	0,0	0	0,0
Puxinanã	0	0,0	0	0,0	0	0,0	0	0,0	0	0,0	0	0,0
Santo André	0	0,0	0	0,0	0	0,0	0	0,0	0	0,0	0	0,0
Serra Redonda	1	14,3	0	0,0	0	0,0	0	0,0	0	0,0	0	0,0
Soledade	1	6,6	1	6,6	3	19,7	0	0,0	0	0,0	0	0,0
Taperoá	0	0,0	0	0,0	0	0,0	0	0,0	0	0,0	0	0,0
Tenório	0	0,0	0	0,0	0	0,0	0	0,0	0	0,0	0	0,0
TOTAL	114	20,5	56	10,1	19	3,4	20	3,6	12	1,6	6	1,2

Fonte: Sinan/SES-PB, dados extraídos em 29/10/2024

5 de Agosto